

**Forundersøgelse af ca. 4480 m<sup>2</sup> vej – og kloaktrace forud for byggemodning på dele af matr. 8ab og 8æ, Troelstrup by, Haslev af d. 23.-24. januar 2007.****Indhold**

Resumé.....	1
Årsag og evt. sagshistorie .....	2
Deltagere .....	2
Lokalisering og topografi.....	2
Indmåling .....	2
Iagttagelsesforhold .....	3
Metode og beskrivelse .....	3
Fundtyper og datering .....	3
GIS og data.....	3
Vurdering og evt. fremtidige tiltag .....	3
Anlægsliste.....	4
Fundliste.....	4
Fotoliste.....	4
Tegningsliste .....	4
Dagbog.....	4
SVM01057-1 Bilag 01: Digitale udgravningsfoto	
SVM01057-1 Bilag 02: Fordelingen af anlægsspor	
SVM01057-1 Bilag 03: Tegningsbilag 1:200. Oversigtstegning, T1- T10	



01057D01: gravning af søgegrøft 1

**Resumé**

Forundersøgelse af 4480 m<sup>2</sup> vej- og kloaktrace forud for byggemodning på nordvendt skråning gav 2 kogestensgruber og 1 gruber fra udateret oldtid.

### Årsag og evt. sagshistorie

Henvendelse fra rådgivende ingeniørfirma på vegne af bygherre ang. skjulte fortidsminder jvf Museumslovens §25. Sagen er startet i 2006, hvor Haslev kommune hørte til SVMs arkæologiske ansvarsområde. Efter kommunesammenlægning er Haslev en del af NyFaxe kommune og hører dermed til Sydsjællands Museum, Vordingsborg's ansvarsområde. SVM havde en nærliggende forundersøgelse (SVM01061) og derfor blev denne del af forundersøgelsen udført af SVM, som havde udarbejdet budgettet for forundersøgelsen.

Denne beretning dækker forundersøgelsen af vej- og kloaktrace.

Alle oplysninger er registreret i Musfront.

### Deltagere

Forundersøgelsen blev gennemført af Morten Petersen og Kirsten Christensen (daglig leder).

Maskinkraft blev leveret af den entreprenør, som havde entreprisen. Indmålingspunkterne er målt af Bo Jensen. Thomas Ø. Jensen har stået for rentegning i MapInfo og for indtastningen af alle data heri.

### Lokalisering og topografi

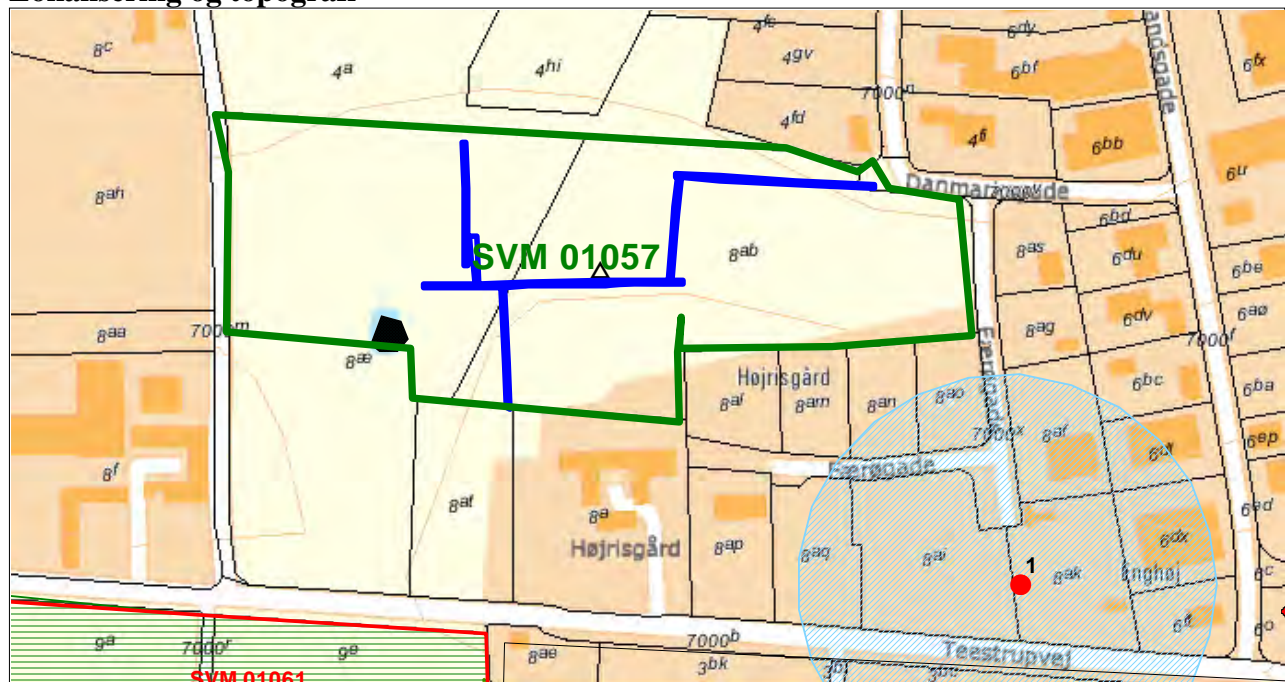

SVM01057 Udstykningsarealet markeret med grøn omramning, søgegrøfterne markeret med blå streg.

Udstykningsområdet ligger nord for Teestrupvej mellem Danmarksgade og Lysholm Skolevej.

Terrænet består af en plan, øst-vest gående bakkekam og nordskråningen ned herfra. Undergrunden består af gult moræne ler, enkelte steder iblandet sand. Muldlaget er 20 – 30 cm tykt, et enkelt sted dog 35 cm. Mulden består af gråbrunt leret humus.

Sydøst for udstykningsarealet ligger et fredet dyssekammer (040207 sb.1) og syd for Teestrupvej er ved en forundersøgelse i forbindelse med udstykning fundet bopladsspor fra jernalderen (SVM01061-1, 040207 sb. 41).

### Indmåling

Søgegrøfterne er indtegnet forhold til 20 indmålingspunkter, som er indmålt i System 34 Sjælland med gps den 25-01-2007 med stor nøjagtighed.

### Iagttagelsesforhold

Undersøgelsen er gennemført i let frostvej med skyer. Jorden er mættet af vand og anlæggene stod tydelige mod den gule undergrund. Mod nord ligger støjvold og der er dybe dozerspor i undergrunden på dette sted. Det tynde pløjelag betyder pløjesor i undergrundsleret. Generelt var iagttagelsesforholdene gode.

### Metode og beskrivelse

Med en stor gravemaskine påmonteret en 2 m bred plan rabatskovl blev muldlaget afrømmet i søgegrøfter langs midten af vejtraceet og de to kloaktraceer. De fremkomne anlæg blev med det samme streget op og markeret med manilamærke med fortløbende anlægsnummer. Anlæggene blev snittet med skovl med det samme og profilen rensat op med graveske. Søgegrøfter og anlæg er indtegnet i målestoksforholdet 1:100 i 40 m baner med et markeret indmålingspunkt i hver ende af banen. Anlæggene er beskrevet mht funktion, indhold, form og facon og evt datering.

Muldtykkelsen er målt i hver ende af grøftstykket eller hvor tykkelsen ændredes. Undergrundens indhold er beskrevet.

Der blev taget digitale oversigtsfoto af søgegrøfterne og terræn.

### Fundtyper og datering

Der blev afdækket 2 kogestengruber og 1 grube, som ikke kan dateres nærmere indenfor oldtiden.

Der blev ikke opsamlet fund ved forundersøgelsen.

	Oldtid	Æ. stenalder	Y. stenalder	Bronzealder	Jernalder	Middelalder	1600->
Boplads							
Boplads - Grube	1						
Boplads - Kogegrube	2						

### GIS og data

Indmålingspunkterne er målt i System 34 Sjælland og på museet konverteret til Kp2000sj. Der er brugt følgende tabeller: felt (søgegrøfternes omrids); anlæg (type/funktion, snit, indhold og datering), anlægstyper: grube, kogegrube; muld (tykkelse i cm); undergrund (beskrivelse af indhold). Ved udarbejdelsen af bilag er anlæggene markeret med farve: kogestengruber (sort) og grube (grøn).

Til sidst er felttegningerne udprintet i målestoksforholdet 1:200 oversigtstegning samt T1 – T10. På disse udprint er anlægsnummer og muldtykkelse vist.

### Vurdering og evt. fremtidige tiltag

Der blev undersøgt 936 m<sup>2</sup> af ca 4480 m<sup>2</sup> vej og kloaktrace, hvilket giver en undersøgelsesprocent på ca 20 %, hvilket anses for dækkende i dette tilfælde. De forhistoriske anlægsspor ligger spredt fordelt over undersøgelsesområdet og der kan ikke udskilles koncentrationer, som danner grundlag for større fladeafdækning. Det må dog formodes at de forhistoriske bopladsspor fortsætter ind på de tilstødende byggegrunde, som bør undersøges de bebygges.

Sorø d. 8. februar 2007

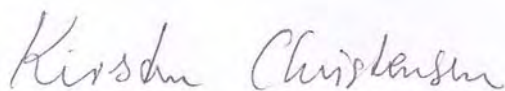

Kirsten Christensen  
Museumsinspektør, arkæologi

**Anlægsliste**

A.-nr	Type	Snit	Beskrivelse	Datering
A01	Grube	Snittet ø-v set fra n. Dia. 80 cm., dyb. 10 cm. Runde sider og rund bund.	Mørkebrun med mange trækulspletter.	Oldtid
A02	Koge-grube	Snittet ø-v set med n. Dia. 80 cm., dyb. 8 cm.	Mørk leret muld med flere mindre sten samt trækul.	Oldtid
A03	Koge-grube	Snittet ø-v. Set mod n. Dia. 105 cm., dyb. 10 cm. Lodrette sider og flad bund.	Mørk sort muld med meget trækul og mange sten.	Oldtid

**Fundliste**

Der blev ikke opsamlet fund ved forundersøgelsen.

**Fotoliste**

Film nr	Opt	Type	Tekst	Fot	Dato
01057	1	Digital	Gravning af søgegrøft 1, set fra nordøst	KC	23-01-2007
01057	2	Digital	Gravning af søgegrøft 1, set fra øst	KC	23-01-2007
01057	3	Digital	Terræn syd for søgegrøft 1, set fra nordøst	KC	23-01-2007
01057	4	Digital	Terræn syd for søgegrøft 1 med Højrisgård i baggrunden, set fra nordøst	KC	23-01-2007
01057	5	Digital	Søgegrøft 6, set fra sydvest	KC	24-01-2007

**Tegningsliste**

T-nr	Type	Målestok	Dato Init
T01	Plantegning af søgegrøft 1, 2 og østdel af søgegrøft 3	1:100	23-01-2007 MP
T02	Plantegning af vestdel af søgegrøft 3, søgegrøft 4, 5	1:100	23-01-2007 MP
T03	Plantegning af søgegrøft 6	1:100	23-01-2007 MP

**Dagbog**

SVM01057-1

Bilag 01

Digitale udgravningsfoto



01057D01.JPG



01057D02.JPG



01057D03.JPG



01057D04.JPG



01057D05.JPG



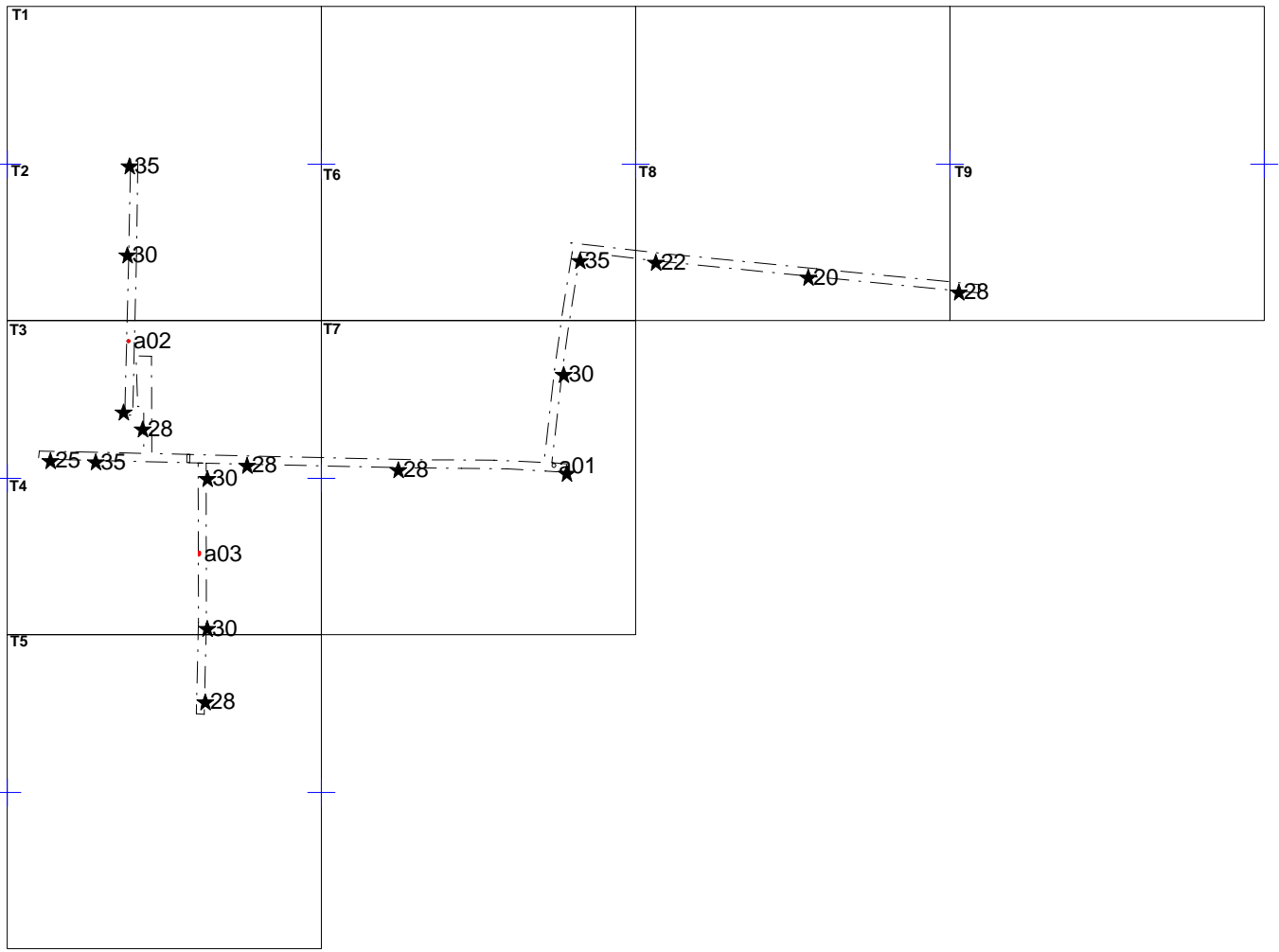

Y: 6133125



X: 495681

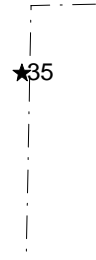

X: 495593

Y: 6133083

<b>Sydvestsjælland Museum</b>		
<small>Storegade 17, Tlf. 57834063 Fax.</small>		
<b>Højrisgård</b>	J.Nr. SVM 01057-1	
<b>T1</b>	Målforhold: 1:200	
Dato: 08.02.2007 / 14:40:39	Init.:	

Y: 6133086



X: 495682

★35

★30

★02

X: 495593

Y: 6133044



**Sydvestsjællands Museum**



Storegade 17,  
Tlf. 57834063 Fax.

**Højrisgård  
T2**

J.Nr. SVM 01057-1  
Målforhold: 1:200

Dato: 08.02.2007 / 14:41:41

Init.:

Y: 6133046



X: 495682

★02

★28

★28

★25

★35

★28

★30

<b>Sydvestsjællands Museum</b>		
Storegade 17, Tlf. 57834063 Fax.		
<b>Højrisgård</b>	J.Nr. SVM 01057-1	
<b>T3</b>	Målforhold: 1:200	
Dato: 08.02.2007 / 14:42:56	Init.:	



X: 495594

Y: 6133004

★25

★35

Y: 6133005

X: 495681



★28

★30

★03

★30

X: 495592

Y: 6132963



**Sydvestsjælland Museum**



Storegade 17,  
Tlf. 57834063 Fax.

**Højrisgård  
T4**

J.Nr. SVM 01057-1

Målforshold: 1:200

Dato: 08.02.2007 / 14:43:49

Init.:

Y: 6132967

X: 495680



★30

★28

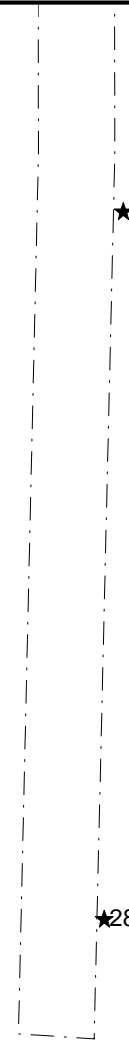

X: 495592

Y: 6132925



**Sydvestsjællands Museum**



Storegade 17,  
Tlf. 57834063 Fax.

**Højrisgård**  
**T5**

J.Nr. SVM 01057-1  
Målforshold: 1:200

Dato: 08.02.2007 / 14:44:41

Init.:

Y: 6133085



X: 495760

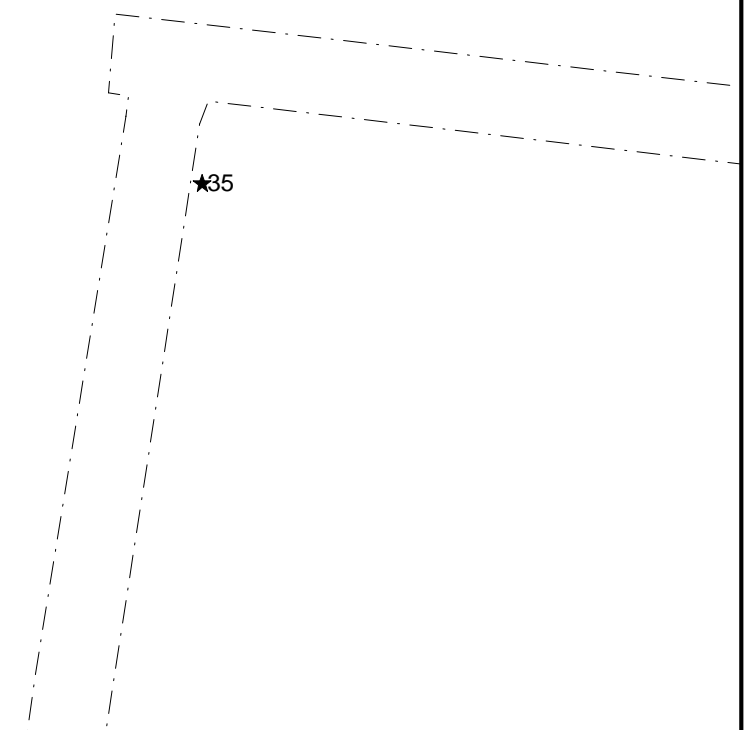

X: 495672

Y: 6133043



<b>Sydvestsjællands Museum</b>		
<small>Storegade 17, Tlf. 57834063 Fax.</small>		
<b>Højrisgård</b>	J.Nr. SVM 01057-1	
<b>T6</b>	Målforhold: 1:200	
Dato: 08.02.2007 / 14:59:40	Init.:	

Y: 6133045



X: 495762

★30

a01

★28

★30

X: 495674

Y: 6133003



### Sydvestsjællands Museum



Storegade 17,  
Tlf. 57834063 Fax.

**Højrisgård**  
**T7**

J.Nr. SVM 01057-1  
Målforhold: 1:200

Dato: 08.02.2007 / 15:00:35

Init.:

Y: 6133085



X: 495839



★22

★20

X: 495751

Y: 6133043



**Sydvestsjællands Museum**



Storegade 17,  
Tlf. 57834063 Fax.

**Højrisgård**  
**T8**

J.Nr. SVM 01057-1  
Målforhold: 1:200

Dato: 08.02.2007 / 15:01:43

Init.:

Y: 6133085

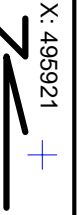

X: 495921

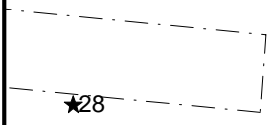

★28

X: 495833

Y: 6133042



<b>Sydvestsjællands Museum</b>		
<small>Storegade 17, Tlf. 57834063 Fax.</small>		
<b>Højrisgård</b>	J.Nr. SVM 01057-1	
<b>T9</b>	Målforhold: 1:200	
Dato: 08.02.2007 / 15:02:40	Init.:	